BOLETIN DE LA ASOCIACION DE VECINOS DE EL PALO

EL PALO TUVO SU FERIA

JULIO-AGOSTO-87 / Nº 68

EL COPO

EL COPO 068 JULIO - AGOSTO 1987

DIRECTORIO

Página 01 Portada “El Palo tuvo su feria”

Página 02 Editorial “Llego el verano”

Página 03 Mas árboles caídos” Vocalia de ecología”

Página 04 El Palo tuvo su feria

Página 05 Concurso de cocido de redes

Página 06 Formación ciudadana

Página 07 Chicuelo: Historia de un hombre cabal 3ª Parte

Página 08 Eran muy normal que los miembros de la comparsa pasaran.....

Página 09 ¡Estas son las letras que vamos a cantar!

Página 10 Las letrillas de Chicuelo

Página 11 Andeiros castillo en marcha.....

Página 12 Página Abierta: Estimados director de el Copo

Página 13 Marinero de alta mar “J.R. Lobo”

Página 14 Publicidad

Página 15 Publicidad

Página 16 Contraportada “El 6 de Agosto se lanzo la 1ª bomba atómica

editorial

¡¡ LLEGO EL VERANO !!

Temperatura máx. 30ºC. a las 14,30 h. Temperatura mín. 12ºC. a las 6,30 h. Estado de la mar calma con leves - brisas de Levante. Nacional 340 colapsada por el tráfico, se aconseja salir a primeras horas de la mañana o a últimas de la tarde; es aconsejable - asímismo usar las variantes. Estado - de las playas: MALO, se desaconseja - el baño en las playas de El Palo, La Araña, Peñón de el Cuervo y Malagueta. MUY MALO, advirtiendose de la peligrosidad y de su estado sanitario gravísimo: San Andrés, La Térmica y Pedregalejos. Algunos intrepidos, bien pertrechos, se disponen a atacar la larga, arriesgada y dificultosa tarea de atravesar la maraña automovilistica - de la carretera pequeña (Santaren, - Avda. de Salvador Allende). Algunos - lo lograrán otros morirán en el intento. Otros aún más intrepidos, pescadores en paro, cometerán su 7º acto delictivo de la semana intentando llevar a sus familias algo de comer aún a costa de tener que vender inmaduros al precio que sea. A las 4,00 h. sube la temperatura: 34º C., a las 4,30 h. suben las ciruelas amarillas 220 pts/kg. Emigrar será la única solución, - surante la noche, para algunos habitantes de las playas de Pedregalejo - debido a la alta densidad que se re--gistra personas/bar/copas. El Palo - aún podrá ser un lugar tranquilo durante la noche, a esa hora a la que - el Azahar de los naranjos se abre y por una vez se respira, despues de, - claro está, que todas las personas - que han pasado el día de playa hayan dejado su tributo de humo a nuestro - barrio. Es cuando cae la noche, esa - hora a la que concluye el concierto - de bocinas, hojalatas, accidentes, motores, frenazos, gritos, etc... Es - esa hora a la que callan el canto del Jilguero, o del Mirlo, o el piar de - los Gorriones o los Aviones, o el silbar de los Estorninos; pero no nos engañemos tampoco nos lo han dejado oir durante el día. En los primeros días de Julio se cuentan por miles las Medusas masacradas, a finales de verano se contarán por miles los bañistas - afectados en Pedregalejo y El Palo - por hongos y otros varios, consecuencias de la mala planificación, la incompetencia y la ineptitud de muchos que están arriba, pudiendo estar perfectamente abajo, y que solo se dejan llevar por lo que mueve masas ingentes de dinero.

¡¡ Ya está aquí el Verano !! Como premonición de lo que será, hemos sufrido ya una primera plaga de mosquitos; la escasez de aves insectivoras, la acumulación de basuras, la masacre de mamíferos insectivoros (En verano: Erizo, Ratón de campo, el Zorro...) y

de las masas arboreas y arbustivas en San Antón... Todo ello contribuyó a - que pasasemos mal, varios días, y contribuirá junto con la destrucción en nuestros edificios de nidos de Avio-- nes y Vencejos a que pasemos el verano en la que parece ser más grata compañía de insectos en lugar de aves... ¡ Ahora ha llegado el Verano!, las - plagas serán de turistas, domingueros, especuladores, ratas, arreglos de carreteras en pleno verano (Brillante - idea), etc... pero da igual es la contraprestación a esas divisas que llegan de fuera en forma de Caravanas, - Ruidos, Atascos, Contaminación, Accidentes, y que para muchos supone el - poder sobrevivir durante el resto del año... es nuestro tributo al progreso, ES SOLO COMO VENDER UN POCO DE NUESTRO BIENESTAR POR UNOS MESES...

SALUD... y que os sea leve■

MAS ARBOLES CAIDOS

Con amor e ilusión se plantarán ARBOLES, Junto al arroyo Gálica 2 olmos , dos majuelas, dos ader, dos alamos...

Con el temple que les caracteriza - aguantarán la sequía, un verano, parte del otro. Animados con unos sorbos de - agua que unos vecinos les lleven dubo a cubo, paso a paso, la notaban llegar a sus raices como un soplo de vida fresca; que ellas agradecían dando vida a nuevos brotes, nuevas hojas, ramas; esforzándose en dar alegría a las que con - tanta ilusión seguían su lento caminar- y su afan de sobrevivir por encima de - la dejadez y la ineptitud de las mentes que pululan por los organismos encargados de suministrarles el necesitado líquido elemento.

Un mal día algunas de estas quesidas árboles ya no necesitaran más de -- ninguna clase de ayuda, han sido arrasadas por monstruos mecánicos, guiadas - por cerebros retorcidos de alambres espinosos y chatarras enmohecidas.

Sin ninguna clase de escrupulos han dado muerte a unos seres cuyo único pecado es el de enriquecer y dar vida a - su entorno.

Desesperanzas, gritos y lamentos, - hasta lo más alto se elevan ¿hasta cuando? nos preguntamos seguirán quedando - impunes hechos de esta índole, ante los que nos sentimos impotentes.

Esperamos que estos árboles a los - que han dado muerte sean repuestos cuanto antes por el bien de todos y para -- que sigan contribuyendo en la mejora de la calidad de vida de todos aunque algunos no lo merezcan.■

VOCALIA DE ECOLOGIA

EL PALO TUVO SU FERIA

Ya pasó la feria, todos hemos podido advertir que no ha sido una feria - normal, por lo precipitado, por el lugar que no ha sido el de siempre y porque había división de opiniones en torno a donde se debía o no debía realizar.

Como ya explicamos a través de la - prensa, la Asociación de Vecinos se opuso a que la feria se celebrara en las - cercanías del Parque de Playa Virginia, porque pensaba que esto podía terminar por destruir el unico parque de El Palo, que hasta hoy ha contado con el más absoluto olvido del Ayuntamiento. Tampoco los vecinos de la Urbanización Playa - Virginia querían que se instalara la feria en las cercanías de sus viviendas , para protestar cortaron el tráfico en - la carreterilla un domingo por la mañana. La Asociación de Vecinos, por su - parte se salió de la Junta de Festejos, estos dos motivos fueron los que más influyeron para que la J.F. decidiera cambiar el lugar de la feria al campo de - Autoescuela Gallardo C/ Mar y C/ Fernández Alcolea.

Cuando se llega a ese cambio ya han pasado muchos días y hay poco tiempo para organizar las actividades, pero,puesto que desde el año pasado se venía realizando una campaña de descrédito y boicot contra la Asociación de Vecinos a - la que se acusa de querer "cargarse la feria" nos propusimos dejar bien claro- la falsedad y mala intención de dichas acusaciones que se lanzaban como bulos al barrio, y decidimos participar a pesar de la premura de tiempo organizando actividades en la feria durante cuatro días.

Coincide también que ni en el programa de fiestas ni en la prensa aparece para nada el nombre de la Asociación de Vecinos como parte de la Junta de -- Festejos y donde debería aparecer el - nombre de la A. de V.V. se leen los nombres de las personas que representaban a la Asociación, esto ha provocado que una parte del barrio desconozca que la Asociación ha participado este año en - la feria.

Entre todosestos problemas se ha desarrollado la feria este año. Habrá -- tiempo para hacer un estudio más profundo de sus resultados, de lo positivo y de lo negativo para que se tenga en - cuenta en los años siguientes, por ahora nos conformaremos con mencionar algo de lo positivo y algo de lo negativo.

Con respecto a lo positivo, debemos destacar el exito de participación de - los vecinos/as en el adorno de las calles que este año ha sido especialmente significativo, mucho esfuerzo e ilusión han puesto los vecinos/as para coordinarse en la decoración de tantas calles,

esto ha aportado a la feria un ambiente único de vivencia de la fiesta en las calles. Exito importante y notorio el - del auditorio del Parque Playa Virginia que ha dejado demostrado que es el lugar más atractivo para organizar actividades culturales al barrio. Todas las actuaciones allí realizadas han contado - con un público entusiasta que llenó el recinto.

Que no se montara caseta oficial - con entrada también nos pareció positivo, así como la eliminación de la elección de la reina de las fiestas y la organización, por primera vez, del concurso del cosido de redes, trabajo artesanal que tiende a extinguirse y que hemos querido potenciar para que no se - pierda, al igual que el juego de la cañadú que consiste en lanzar chavos antiguos y clavarlos en troncos de cañadú, este juego, bastante antiguo también - contó con el interés de los más viejos y la expectación de los más jóvenes.

Colocar tarimas con actuaciones en diferentes puntos del barrio es algo - que veníamos defendiendo desde hace - tiempo y este año se ha intentado colocando una en la Plaza Fray Leopoldo y - otra en la Plaza del Niño de las Moras.

En cuanto a lo negativo, sin profundizar demasiado y siendo conscientes - del poco tiempo con que se ha contado - podemos decir que ha existido una descoordinación en el equipo de la Junta - de Festejos que ha dificultado la creación de equipos de trabajo que se repartan responsabilidades de una forma practica, esto ha provocado cosas como que el programa salió a la calle con muchos errores (actividades en días que no le correspondían, otras que no se iban a - realizar etc.) muchas de las actividades comenzaron más tarde de lo programado, y en general la gente sufría un desconcierto por no saber que actividades tocarían, donde y a que hora.

Estos y otros factores negativos y positivos que no recogemos ahora tendrán que ser tenidos en cuenta cuando se tenga que preparar las fiestas del año que viene.■

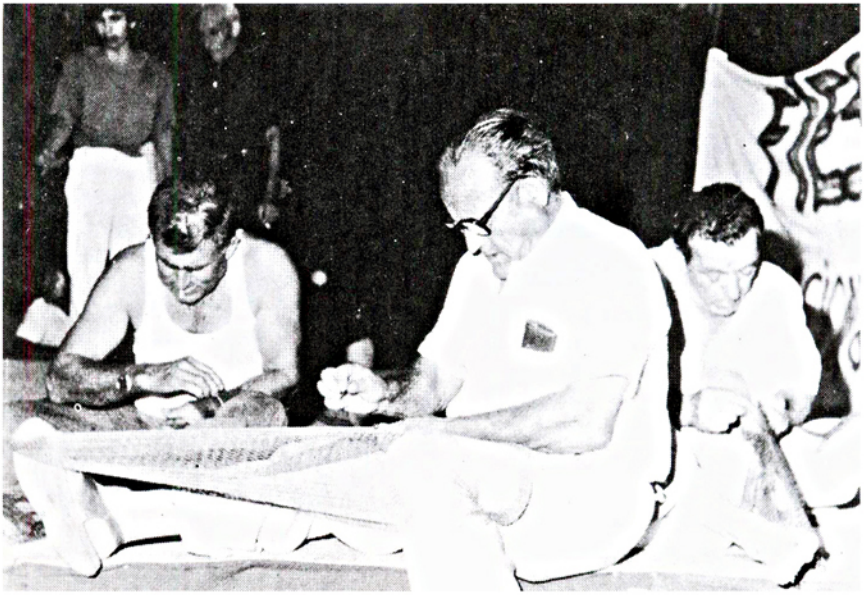

FORMACION CIUDADANA

A.A.V.V. MUNICIPIO Y TRANSFORMACION SOCIALISTA

II

Los municipios no pueden ser organismos técnicos-administrativo sometidos a un poder central, que dispensan servicios. Las exigencias sociales organizadas por los movimientos populares ciudadanos, y también por los movimientos populares ciudadanos, y también por los partidos avanzados y también los sindicatos, construyen una nueva institucionalidad local. El municipio democrático no es un ente ejecutivo que asegura ciertos servicios sociales, sino un instrumento abierto a las fuerzas sociales y a la participación de los ciudadanos.

Los partidos políticos deben aportar con sus proyectos globales la posibilidad de superar localismos y corporaciones, de aunar aspiraciones en el marco de una política que trasciende la realidad cotidiana. Los partidos de izquierdas orientados por la lucha y la construcción del socialismo en la democracia, solo pueden hacerse viable sus objetivos si hacen que sus proyectos sean asumidos por las grandes mayoría, si conquistan la hegemonía a nivel social y cultural para asegurarse así la hegemonía política. El socialismo democrático es un socialismo construido desde el principio por la mayoría de la población.

Las Asociaciones de Vecinos pueden ser un pilar esencial de esta construcción. Forman ciudadanos que pueden asegurar tanto el control sobre la administración como la renovación de la gestión pública.

Son un instrumento de la democracia cotidiana cuyo desarrollo lleva a la socialización de la política, de la economía y de la cultura. "La democracia no se reduce a poner periodicamente un boletín de votos en una urna a designar los poderes y desinteresarse después Es una acción continuada del ciudadano respecto al estado Si no es así, los gobiernos, los funcionarios, caen en el compromiso rutinario, la sumisión a los intereses más fuerte, y a los derechos adquiridos.

Las Asociaciones han debido ser primero organizaciones defensivas, medios de plantearse reivindicaciones inmediatas, con una fuerte tendencia al localismo y a la aceptación de soluciones de detalle. El propio desarrollo del movimiento popular ciudadano y su articulación con partidos de masas de izquierda, crea una nueva situación.

Ya no se trata de defenderse de la ciudad, sino de construir la ciudad. Ya no se trata de reivindicar frente a la Administración sino de hacer una nueva administración democrática.

La gran ciudad no es inhabitable , no es una fatalidad de nuestro tiempo. La gran ciudad y en general, la sociedad urbanizada representan una gran posibilidad de libertad, por los servicios que puedan ofrecer y las relaciones sociales que posibilitan. Pero para ello, las viviendas y los barrios, la gestión municipal y el planeamiento urbano deben ser obra de todos y para todos.■

Chicuelo:

Historia de un hombre cabal(3ª)

En el último artículo que publicamos sobre el chicuelo decíamos que era uno de los personajes que sin ser muy conocido se le podía considerar protagonista de la historia. Hoy vamos a ver como a través de la vida de cualquier persona podemos estudiar la historia que le tocó vivir, esto es especialmente cierto en el caso del chicuelo que se preocupó de explicar en sus letras acontecimientos, hechos y una filosofía de la vida basada en la denuncia de la injusticia, en la crítica mordaz, humorística y sarcástica, sus letras de carnaval eran la voz de un pueblo que pocas veces podía oirse y el Carnaval era una de esas pocas ocasiones en las que todos los miedos desaparecían y los pechos se abrían de cuajo para desahogar mil mensajes, unos de alegrías y otros de poco contenido.

En esta ocasión nos ayuda a reconstruir la vida de el chicuelo un cuñado suyo Pedro Roji Navas, hombre tranquilo y amable que nació en 1913 y fue miembro de su comparsa "Los garechistas andaluces".

En esta comparsa formaban parte también Antonio Toledo Cervantes "El collico"; Miguel Ruiz Caparrós "El Malacara" y sus tres hermanos: Juanillo, el chico y Rafael, Pedro Martín "El Cachiculeer", Juan Perioc García que vive aún y Miguel Rodríguez Molina "El Mindollo" que también vive.

Hablando de otros antiguos vecinos paleños que formaron parte de sus comparsas nos habla de otra que montó en el año 32 "El Cuadro de Torrijos" en la que estaban Dolores Asensi Rojis (hija del chicuelo) que vive aún y el Frasquirri que vive también. Otra mujer que formó parte de su comparsa fue Dolores Bueno Rubio que salía disfrazada de Marianita Pineda.

De la comparsa los garenchistas andaluces, Pedro recuerda esta letrilla:

Mandan cerrar los teatros
con su ley y autoridad
y comparsa que cantaba
a la carcel iba a parar.

En esta época era muy normal que los miembros de las comparsas pasaran por el cuartelillo por sus letras totalmente críticas, y especialmente críticas eran las del chicuelo, pero no solo hacía letras de carnaval, el chicuelo era un creador inagotable al que recurrían las niñas para que les hiciera letras que ellas pudieran contar en sus juegos, posiblemente algunos de los cantos de la comba, la rueda u otro juego, hayan sido creados por el y popularizado por las niñas de su época.

Volviendo a las comparsas nos cuenta Pedro que sobre el año 26 ó 27 creó otra comparsa de bandoleros en la que se cantaban coplas admirando a personajes como Juan Palomo, Juan León y José Mª El Tempranillo, esto les costó la carcel, y al salir de ella se presentaron de nuevo en público cantando la siguiente letrilla:

Por contar la verdad
a la carcel nos llevaban
y todos conservamos
la misma cuchara.

En ese momento todos enseñaban una cuchara vieja que se suponía era la de la carcel.

Pedro nos asegura que el chicuelo fue quien comenzó la actividad carnavalera en El Palo, y desde el principio fue un verdadero defensor de la verdad y no tubo nunca reparos a decirla tal y como la sentía, "en el año 29 o 30, (nos recuerda Pedro) reinando Alfonso XIII montó otra comparsa en la que aparecían vestidos de toreros cantando esta letrilla:

Si por toros nos echaran
a los ministros de España
nosotros con gran valor
empleabamos las espadas.

En otra ocasión actuando en el Cervantes tuvieron que salir por el hueco del apuntador porque aparecieron los Migueletes".

Como ya dijimos en otra ocasión, el chicuelo era un entusiasta de la historia, en su casa tenía gran cantidad de libros entre los que destacaban los de la Inquisición, posiblemente la lectura de esta etapa de la historia y sus experiencias le hicieron ser anticlerical, y esto se plasmó en muchas de sus letras, valga como ejemplo esta:

En la puerta de la iglesia
pedía con humildad
una mujer harapienta
que verla daba piedad
las beatas que allí entraban
al verla se sonreían
mientras en la casa de Dios
las mendigas se morían
con los ojos bañados de sangre
entró a la iglesia arrastrando
y decía: tu promesa no la cumplen
los falsos los miserables
que con el nombre de Dios
los pobles de mueren de hambre.

O esta otra:

Aunque España es ya República
y vivimos en el siglo XX
sigue aquí comiendo la sotana
mientras el pobre obrero
de hambre perece
se pasean altivos
por nuestras calles ello contentos
de nada les ha servido
quemar iglesias y conventos
pueblo trabajador
no consientas jamás
que a costa de tu sudor
coman los pillos sin trabajar.

Nos sigue comentando Pedro que en aquella época los cambios de gobierno eran muy normales y las leyes lo mismo salían de un signo como de otro. La mayoría de las veces para poder actuar en público tenían que presentar las letras de los temas en el Gobierno Civil para que este las aprobara. "Se entregaban 30 o 35 coplas con letras sin carga crítica y luego cantaban lo que querían". Cuando Azaña fué elegido presidente de la República creó los guardias de asalto que se encargaba de reprimir actividades de izquierda.

A propósito de esto el chicuelo creó esta letrilla que costó más de una interrupción en sus actuaciones:

La República naciente
un nuevo cuerpo ha creado
para que sea habilmente
el obrero apaleado.

Las letras del chicuelo siempre hacían referencia a acontecimientos que sucedían en esos días podemos decir - que a la vez que escribía historia, - denunciaba la injusticia, reproducí-- mos un ejemplo de ello con estas le-- tras suyas:

En el parque de Sevilla
la ley de fugas aplicaron
hombres amarrados en tronillas
los civiles fusilaron.
Y en este parque señores (se re-- fiere al de Málaga)
otros cuantos asesinaron
pero todos esos ladrones
han de morir asesinados.

"En otra ocasión, nos cuenta Pedro; sucedió aquí en Málaga que un carrero en el camino para encerrar al caballo después de la jornada de trabajo fue parado y registrado por la guardia civil tres veces, a la tercera el carrero molesto ya le contestó a la guar-- dia civil "Me cago en dieo, dejarme - tranquilo ya", la respuesta que recibió fue un disparo que le quitó la vida. Este hecho se extendió con indignación en el entierro fue tumultuoso, y al paso por la calle "14 de Abril" (hoy Calle Larios) el cochero se negaba a pasar porque estaba prohibido pasar por esa calle y además estaba tomada por la guardia civil, de pronto un joven escoltado cogió el carro y - pasó por la calle con toda la comitiva, hasta llegar al cementerio S. Miguel, esta fue la única vez que pasó por allí un entierro con gente tan escoltada".

Esto lo recoge el chicuelo en la siguiente letrilla:

Al gobierno fueron comisiones
por si podían conseguir
que pasara aquel desgraciado
por la hermosa casa 14 de Abril.

También las tragedias entre los - pescadores fueron objetivas de sus letras:

El día 6 de Agosto,
ustedes se acordarán
6 hombres se ahogaron
allá en Torre del Mar
un palangrero salió
con 6 hombres a pescar
y de pronto les sorprendió
un furioso temporal
después de meter las arcias
pronto hizaron las velas
y con valor y audacia
pusieron proa a la tierra
eran tan grandes las olas
que no podían resistir
sin haber quien les socorra
allí tenían que morir

Consejo de Redacción

Enrique Guerrero Rodríguez

J. A. Rodríguez Carmona
Miguel López Castro
Miguel A. Barba López

Fotos: Miguel Angel Romero

y en aquella mala hora
mueren esos marinero
y sus familias les lloran
con amargo desconsuelo.

Hasta el año 35 estubo preparando comparsas y creando letrillas nuestro antiguo vecino, según recuerda Pedro una de las últimas comparsas fue "los bandidos mejicanos" en la que con los disfraces sacaban pistolas de madera hechas por ellos. Era muy conocido y también lo llamaban las estudiantillas (tunas).

Siempre solidario con el trabaja-- dor, con el débil y el pobre las le-- tras del chicuelo fueron un grito de esperanza y de libertad, con su recuerdo nos hemos paseado por una página trágica y turbulenta de nuestra historia, la dureza de las condiciones de vida de los trabajadores, hicieron que la contestación a las injusticias también fueran duras, en el caso del chicuelo solo fueron letras, solo canciones, no por ello se libró de la más brutal de las revanchas de las autoridades; el asesinato. Con nosotros queda su recuerdo y el recuerdo de aquella época que jamás deberá repetirse.■

Andeiros Castillo en marcha...

El pasado día 27 de Mayo se personaban en la zona técnicos de Confederación Hidrográfica del Sur así como funcionarios del Excmo. Ayuntamiento al objeto de coordinar un proyecto(en marcha actualmente) que ponga fin, de una vez por todas, las deficiencias de esta deteriorada calle que ha venido sufriendo, desde su opción, las periódicas avenidas de aguas del arroyo "Galica" y que, como hemos informado en anteriores ocasiones, ha venido ganando terreno a las casas hasta el punto de sacar a la superficie las alcantarillas del lugar. Y poner en peligro la seguridad de los cimientos de las viviendas.

De este modo, dado que se contempla en el mencionado proyecto la instalación de una pasarela o puente, también se terminará con el lamenta-- ble y peligroso espectáculo del paso de niños y jóvenes hacia los Colegios "Jorge Guillén", "Platero" e Instituto de "El Palo".

Así pues, nos es grato informarles que está en marcha un proyecto que supondría la construcción de un muro de protección, pasarela, asfalto, alumbrado de la zona, etc.

Sin embargo y lamentablemente aún sigue sin solucionar el asunto de "Industrias Continental". Seguiremos informando.

PÁGINA ABIERTA

Hemos recibido una carta para publicar en El Copo de los vecinos de la zona del Edificio Bahía en ella nos recuerda que "El Copo debe servir de medio de comunicación entre los vecinos". Estamos totalmente de acuerdo con ello y eso es lo que deseamos, le damos las gracias a estos vecinos y animamos a toda la población paleña a que nos manden escritos denuncias, etc.

A continuación reproducimos esta carta a la que nos referíamos que viene firmada por Josefa Córdoba y 75 firmas más con sus carnets de identidad.

Málaga, 9 de junio de 1987.

Estimado director de "el copo":

El objeto de esta carta es manifestar mi denuncia y la de otros vecinos de El Palo por la situación en que se encuentra la C/ Carlos Valverde que es la siguiente:

Es una calle muy estrecha con una sola acera que sirve de salida a un edificio. Pues bien, esta calle suele estar llena de coches aparcados haciéndola aún más estrecha, con lo que los vehículos que quieren entrar al garaje, situado en los sótanos del edificio Bahía, tienen que montarse en la cera para llegar hasta él.

Esto supone un gran peligro para los niños que normalmente están jugando en la calle y para los vecinos que vivimos en el edificio que muchas veces al salir de él tenemos que esperar a que pase un coche para acceder a la calle.

Además también quisiera denunciar el estado en que se encuentra la calzada que hace cerca de veinte años que no se asfalta.

Como posible solución al primero de los problemas apuntados creo que sería una buena medida el poner algo en la acera que impida a los vehículos subirse a ella.

El copo debe de servir de medio de comunicación entre los vecinos de El Palo. De ahí mi interés en que estos problemas sean publicados en él para ver si entre todos le encontramos solución. En otras hojas le adjunto las firmas de personas que apoyan estas protestas.

Agradeciéndole de antemano se despide atentamente una vecina:

Josefa Cordoba

HA FALLECIDO TRAS UNA LARGA ENFERMEDAD, EL SOCIO DE ESTA ASOCIACION DE VECINOS Y VECINO DE EL PALO

ANTONIO GARRIDO

DESCANSE EN PAZ
TUS VECINOS TE RECUERDAN

MARINERO DE ALTA MAR

Marinero de alta mar, cuando deja puerto
eres como el pajarillo que el nido abandona,
te aleja con el barco añorando lo que deja en tierra
te distancia con la ilusión de pronto regresar.

A veces navega en un desierto de mar,
o en las borrascosas cumbres de las olas,
y cuando te encuentra con el peligro lo vence con humildad
mirando el horizonte que quiere alcanzar.

Ere marinero un ser en un mundo solitario
entre el murmullo de las olas,
y te envuelve en una aureola de marismo
como el musgo de las caracolas.

Pasa mucho tiempo a sola meditando con el mar.
Aunque el duro trabajo te hace olvidar
pero a menudo sueña en ser una gaviota
para poder volando el oceano cruzar.

Marinero, tiene sentimiento de poeta
es tu filosofía la singladura,
y tiene tanta necesidad del mar
como el velero el viento para navegar.

Carácter y nobleza posee el marinero,
porque poco da tu vida por la humanidad,
tiene un gran corazón aventurero
y que gran felicidad siente en la mar.

Tiene el marinero, el mar de lecho,
el cielo con sus estrellas de compañera,
la luna y el sol de techo,
marinero de alta mar, marinero.

J.R. Lobo

Restaurante
CASA PEDRO
PLAYAS DE EL PALO

Antonio
Molina
CARNICERIA
MERCADO DE EL PALO
CASETA Nº 21 TELF. 292093

ESPECIALIDAD
VINOS Y TAPAS
Sibaris
C/. ALMERIA, - 25
TELEFONO 29 08 27

este
es su
espacio
tlf: 293199

El Mesón
Cobertizo
CORDERO LECHAL
CARNE A LA BRASA
SALMON AHUMADO NORUEGO
C/. Pío Baroja, s/n.
Teléfono 29 59 39

CAFETERIA
Roper
BAR
ESPECIALIDAD EN
DESAYUNOS Y MERIENDAS

DROGUERIA

"LAS CUATRO ESQUINAS"

Archilla

Especialidad en pintura artística e industrial

Mar, 2
Tel. 29 22 47

EL PALO

HERBORISTERIA
Y
DIETETICA

LUCIA

Pasaje Miguel Moya, 13
(Galería Comercial)
El Palo - Malaga
296747

SALON RECREATIVO

ESTORIL

Avda. J. S. Elcano
Edif. Echeverría
EL Palo - Málaga

MODAS

TOLEDO RUEDA

AVDA. JUAN SEBASTIAN ELCANO
Nº 234 Tlf: 292984

PANIFICADORA

Ntra Sra. del Rosario

JOSE MARTIN HIERREZUELO
MAR, 1 - TEL. 292134 - 290241
EL PALO -

Vivas Hermanos

Grandes Ofertas
TV. - Videos
Electrodomésticos

C/. MIGUEL MOYA Nº 9 EL PALO

el 6 de agosto se lanzó

la 1ª bomba atomica sobre

HIROSHIMA

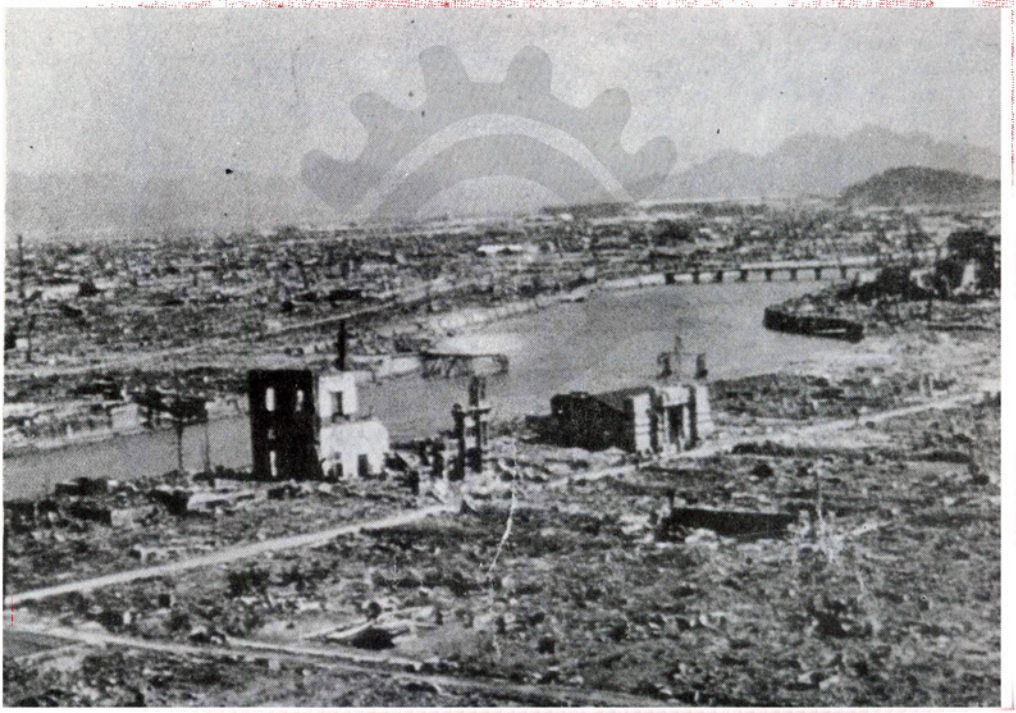

RECORDAR PARA NO OLVIDAR....